

# JUNTA DE FREGUESIA DE CERVÃES

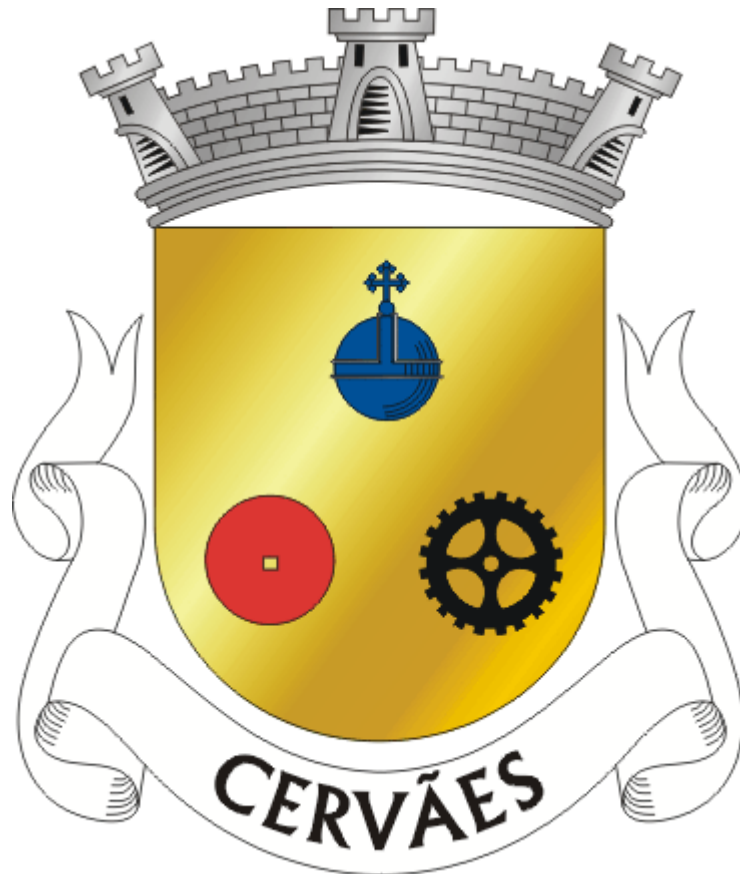

## Relatório de Atividades e Contas de 2025



## ÍNDICE

1- Introdução .....	3
2- Execução orçamental da Receita .....	3
<b>2.1. Análise da Estrutura global da Receita</b> .....	3
<b>2.2. Análise Detalhada da Receita</b> .....	4
3- Execução orçamental da Despesa .....	4
<b>3.1. Análise da Estrutura global da Despesa</b> .....	4
<b>3.2. Análise Detalhada da Despesa</b> .....	5
4- Relatório de Gestão .....	6
<b>4.1- Caracterização da entidade</b> .....	6
<b>4.1.1- Identificação da identidade</b> .....	6
<b>4.1.2- Estrutura organizacional</b> .....	6
<b>4.1.3- Descrição das atividades</b> .....	7
<b>4.1.4- Recursos Humanos</b> .....	7
<b>4.2- Análise Financeira</b> .....	7
<b>4.2.1- A Receita</b> .....	7
<b>4.2.2- A Despesa</b> .....	8
<b>4.2.3- Tesouraria</b> .....	8
<b>4.2.4 -Os Planos</b> .....	8
<b>4.2.5 - Conclusão</b> .....	9
5- Divergências e justificativos .....	9
<b>5.1-Divergências</b> .....	9
<b>5.2- Justificativos</b> .....	9
6- Nota Final .....	9
7- Anexos .....	10

## 1- Introdução

Nos termos da Lei 75/2013, de 12 de setembro, na sua redação atual, tem o executivo da Junta de Freguesia a competência de elaborar e aprovar os documentos de Prestação de Contas, e submetê-los à apreciação da Assembleia de Freguesia.

O Relatório de Atividades e Contas de 2025 que a seguir se apresenta permite verificar o desempenho da autarquia ao longo do ano económico.

## 2- Execução orçamental da Receita

### 2.1. Análise da Estrutura global da Receita

Pela análise ao mapa de Controlo Orçamental da Receita verifica-se que a execução global das receitas apresenta um grau de execução da receita de 94,23%, tendo atingido um total de 238.965,59€, sendo 35.036,84€ de saldo da gerência anterior.

#### Resumo da Execução da Receita

Receita	Corrigidas	Cobrada	% de Execução
Corrente	192.331,03 €	187.328,75 €	97,40%
Capital	26.230,30 €	16.600,00 €	63,29%
Saldo da Gerência Anterior	35.036,84 €	35.036,84 €	100,00%
Total	253.598,17 €	238.965,59 €	94,23%

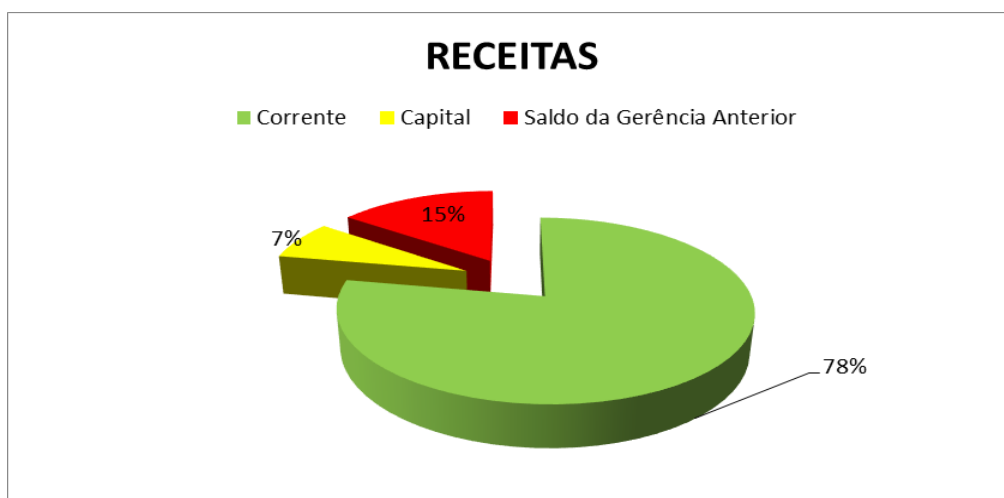

## 2.2. Análise Detalhada da Receita

### Estrutura das Receitas Cobradas

Código	Receitas	Total	%
01	Impostos Diretos	4.743,92 €	1,99%
04	Taxas, Multas e Outras Penalidades	278,00 €	0,12%
05	Rendimentos da propriedade	0,00 €	0,00%
06	Transferências Correntes	171.100,46 €	71,60%
07	Venda de bens e serviços correntes	11.206,37 €	4,69%
08	Outras Receitas Correntes	0,00 €	0,00%
09	Venda de Bens de Investimento	16.600,00 €	6,95%
10	Transferências de Capital	0,00 €	0,00%
16	Saldo da Gerência anterior	35.036,84 €	14,66%
	<b>Total</b>	<b>238.965,59 €</b>	<b>100,00%</b>

Relativamente às receitas verifica-se que, as transferências correntes, provenientes da administração central e da administração local, foi a principal fonte de receita, correspondendo a 71,60% das receitas totais, o que significa que a junta de Freguesia em 2025 dependeu deste financiamento.

## 3- Execução orçamental da Despesa

### 3.1. Análise da Estrutura global da Despesa

Quanto à despesa, como se infere através do mapa de Controlo Orçamental da Despesa, cifra-se no valor de 215.713,43€, sendo que as despesas correntes contribuíram com 81% (173.826,62€), ao passo que as despesas de capital representam 19% (41.886,81€).

### Resumo da Execução da Despesa

Despesa	Corrigidas	Executada	% de Execução
Corrente	176.446,47 €	173.826,62 €	98,52%
Capital	77.151,70 €	41.886,81 €	54,29%
Total	253.598,17 €	215.713,43 €	84,78%



### 3.2. Análise Detalhada da Despesa

#### Estrutura das Despesas Pagas

Código	Despesas	Total	%
01	Despesas com pessoal	62.045,24 €	28,76%
02	Aquisição de bens e serviços	96.424,80 €	44,70%
03	Juros e outros encargos	0,00 €	0,00%
04	Transferências correntes	15.015,83 €	6,96%
05	Subsídios	0,00 €	0,00%
06	Outras despesas correntes	340,75 €	0,16%
07	Aquisição de bens de capital	41.886,81 €	19,42%
	<b>Total</b>	<b>215.713,43 €</b>	<b>100,00%</b>

No quadro supra apresenta-se a estrutura das despesas pagas.

Da análise verifica-se que o maior gasto foi ao nível das **aquisições de bens e serviços** (44,70%).

A segunda maior despesa é verificada ao nível das despesas o pessoal com uma percentagem de 28,76%.

## 4- Relatório de Gestão

O relatório de gestão enquadra-se no âmbito da prestação de contas relativa ao exercício de 2025 e foi elaborado de acordo com os procedimentos estabelecidos no Decreto-Lei n.º 54-A/99, de 22 de Fevereiro, com as alterações entretanto produzidas nomeadamente a Lei n.º 162/99, de 14 de Setembro, Decreto-Lei n.º 315/2000, de 2 de Dezembro, Decreto-Lei n.º 84-A/2002, de 5 de Abril, Lei n.º 60-A/2005, de 30 de Dezembro, contemplando a análise da evolução da situação económica e financeira da autarquia.

### 4.1- Caracterização da entidade

#### 4.1.1- Identificação da identidade

Designação: Freguesia de Cervães

Endereço: Av. Sobral – Castelo, 2

NIF: 506919501

Número de Eleitores: 1848 (Mapa n.º 2/2026)

#### 4.1.2- Estrutura organizacional

O organograma da Junta de Freguesia apresenta-se da forma que se segue:

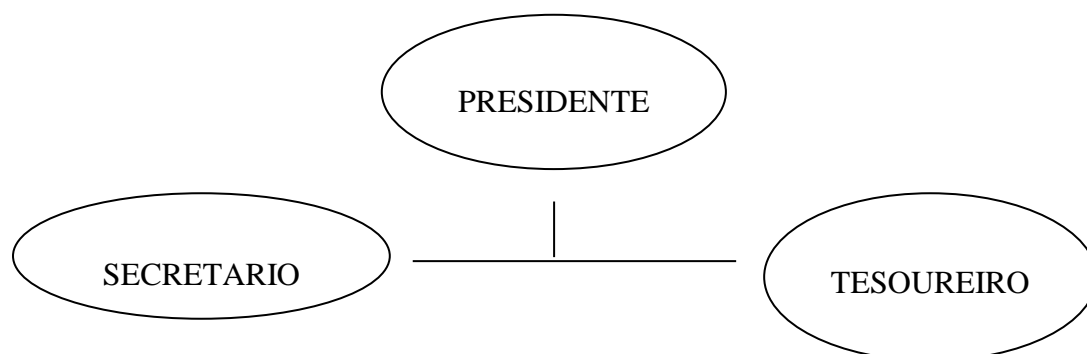



#### **4.1.3- Descrição das atividades**

As atividades preconizadas pela Junta de Freguesia são as que decorrem do previsto no orçamento, PPI e plano de atividades aprovado e outras ao abrigo da Lei n.º 169/99 de 18 de setembro, com a redação das alterações introduzidas pela Lei n.º 75/2013, de 12 de setembro.

#### **4.1.4- Recursos Humanos**

Identificação do presidente e demais membros do órgão executivo para o mandato de 1 de janeiro de 2025 a 23 de outubro de 2025:

**Presidente:** Hélder Constantino Gomes Forte;

**Secretária:** Aida Paula da Costa Rebelo;

**Tesoureira:** Filipe António Fernandes Faria.

Identificação do presidente e demais membros do órgão executivo para o mandato de 23 de outubro de 2025 a 31 de dezembro de 2025:

**Presidente:** Filipe António Fernandes Faria;

**Secretária:** Aida Paula da Costa Rebelo;

**Tesoureira:** Carla Patricia Araujo Miranda.

#### **4.2- Análise Financeira**

##### **4.2.1- A Receita**

No decorrer do ano de 2025, esta Autarquia conseguiu um total de receitas correntes que representam 92%, no valor de 187.328,75€, e um total de receitas de capital que representam 8%, no valor de 16.600,00€.

O saldo da Gerência Anterior (2024) foi no valor de 35.036,84€ em saldo orçamental.

Verificamos que as receitas provenientes da administração central e local são a principal fonte de receita cobrada, correspondendo a 84% das receitas totais, nomeadamente da administração central com um saldo de 169.700,26€ a receita provém do Fundo de Financiamento das Freguesias, da Transferência de

Competências Compensação dos Eleitos Locais. Da administração local com um saldo de 1.400,20€ a receita provém do Município de Vila Verde.

#### **4.2.2- A Despesa**

No ano de 2025 a Despesa Total executada foi de 215.713,43€, dos quais 173.826,62€ são de natureza corrente e 41.886,81 € são referentes a despesas de capital.

Podemos verificar que o maior gasto de despesas correntes foi ao nível das aquisições de bens e serviços, 55%, onde os maiores gastos prendem-se com a conservação de ruas e outros espaços de domínio público (26.218,01€).

A segunda maior despesa é verificada ao nível das despesas com o pessoal com uma percentagem de 36%.

Do lado das despesas de capital no total de 41.886,81€, foram investidos 20.534,92€ em instalações de serviços, 6.522,18€ na garagem da junta, 6.095,00€ em viadutos, arruamentos e obras complementares, 17.230,30€ em captação e distribuição de água, 384,13€ em sinalização e transito, 5.960,00€ em saneamento e 2.390,58€ em ferramentas e utensílios.

Em termos globais o grau de execução da despesa foi de 84,78%. De referir ainda que as despesas de capital são superiores às receitas de capital, constatando-se deste modo, o cumprimento do princípio do equilíbrio orçamental – regra de ouro em finanças públicas –, pelo qual parte das receitas correntes deve ser utilizada em despesas de capital.

#### **4.2.3- Tesouraria**

A Síntese das Reconciliações Bancárias demonstra que: a Conta à Ordem N° 40202884208 do Crédito Agrícola encerrou com um saldo a 31 de dezembro no valor de 7.892,94 €, sendo o saldo contabilístico à mesma data de 15.337,81 €,

#### **4.2.4 -Os Planos**

O **Plano Plurianual de Investimentos**, demonstra no decorrer do mandato as previsões de investimento a realizar na Freguesia, assim sendo no ano de 2025, a execução financeira do Plano Plurianual de Investimentos (PPI) teve o nível de Execução de Financiamento Anual de 54,29%.

#### **4.2.5 - Conclusão**

As limitações de ordem financeira constituem uma realidade à qual a autarquia não pode escapar. As escassas receitas próprias tornam-na demasiado dependente das transferências do Estado, através do Fundo de Financiamento das Freguesias (FFF), das Instituições Públicas e da Câmara Municipal do concelho, através dos protocolos de delegação de competências, bem como de Acordos de Colaboração e Cooperação financeira.

Para fazer face aos atuais constrangimentos financeiros, o controlo das despesas correntes tem sido uma das grandes prioridades.

Apesar destas limitações, a Junta de Freguesia conseguiu, com grande competência, realizar muitos dos objetivos propostos no seu Plano de Atividades para 2025.

### **5- Divergências e justificativos**

#### **5.1-Divergências**

Sem nenhuma situação a acrescentar.

#### **5.2- Justificativos**

Tendo em conta que no decorrer do ano financeiro de 2025 o funcionamento e operacionalidade desta Autarquia decorreram sem imprevistos, não existem quaisquer justificativos adicionais a acrescentar.

### **6- Nota Final**

As políticas contabilísticas estão adequadas à realidade de uma estrutura do tipo autarquia local e por isso sem fins lucrativos (art.º 235º, 237º e 238 da Constituição da República Portuguesa), salientando-se que os procedimentos e controlos internos vigentes asseguram os movimentos efetuados, em relação às receitas, despesas e pagamentos (art.º 238 da Constituição da República Portuguesa e Leis 169/99 de 18 de Setembro e 5-A/2002 de 11 de Janeiro competências e funcionamento dos órgãos das autarquias locais) estas revogadas pela Lei 75/2013 de 12 de Setembro.



## 7- Anexos

# ANEXOS